內政部登記證警字第七〇三四號　中華郵政登記認爲第一類新聞紙　廣東郵政管理局新東處執照特字第二八號

大光報

總社

社長：陳錫餘
總主筆：曾復明　總經理：陸慧生
經理：王甘良　主任編輯：宋郁文

社址：廣州光復中路七六號
電話　經理室：一五七四三
編輯室：一七三六二
營業部：一一八八五

粵東分社：豐寧興甲路
粵北分社：連縣非西街
粵南分社：信宜鎮隆城
韶關分社：韶關民權路

今日出紙兩大張
報費零售每份國幣二十元
訂閱每月每份國幣五百元
外埠定戶另加郵費

中華民國二十八年七月七日創刊
新聞紙第二一一〇號

增訂報費啓事

近以物價飛漲，原料成本高昂，新紙一項，已較月前漲價六倍以上，本報等虧蝕過鉅，爲維持文化事業，繼續宣傳任務，迫得暫增報費，以資彌補，茲定本月十六日起，報價每份零售四十元，閱戶每月一千二百元，（外埠另加郵費）廣告價目亦從新公訂，賜顧諸君，尚希諒察。

中山日報　廣州日報　大光報　建國日報　西南日報　前鋒日報　晨報

新訂廣告價目啓事

本報等廣告價目業經公決從新訂定每天每方英寸甲等收費式百伍拾元乙等式百元丙等壹百伍拾元指定位置者另議諸君惠顧尚希賜足爲幸

中山日報　廣州日報　大光報　建國日報　晨報　西南日報　前鋒報

廣州晨報

奉准揭封復版．早刊，晚刊，照常發行．

高第中路　槳欄中路

何大珍墨水筆七折

貨式豐富．平價驚人
51派克抗空筆，百年地球筆，
駝寶石派克筆，魚雷孔雀筆，
長壽西非利筆，流線西非利，
送禮對庄．包羅萬有

律師包天放　彭守仁受任本市長堤二〇二號廣源船務行聘爲常年法律顧問公告

本律師現受任上開當事人爲常年法律顧問如有侵害該行名譽信用及營業權利等一切法益者本律師當依法保障之

包天放　彭守仁　律師事務處　長堤大馬路三二六號二樓　德政中路一九七號

程準　陳佩嫻　結婚啓事

我倆情投意合并得雙方家長同意定於民國卅四年十月十五日在廣州金輪酒家舉行結婚特此敬告諸親友

德興瑞同學會會員叙餐會啓事

粵土重光後同學多已返粵茲爲聯絡感情推行會務起見定於十月十五日下午四時半在漢民路平常布發宴舉行叙餐大會凡我同學請踴躍赴會參加

發起人　張健　張勇　[illegible]

航空委員會空軍第六地區司令部招攷無綫電通信機務員士及有綫電接線生啓事

凡中華民國國籍品行端正具有甲乙兩項資格者均得報名應試甲（一）無綫電學校畢業（二）曾在無線電工廠及電台担任技工滿二年者（三）接線生曾担任各式總機接線滿一年而能操流利國語者（一）接線生女性兼收）乙，男性年齡十八歲至二十八歲內，曾在電台服務一年以上而有實際工作經驗者　丁，報名手續：交驗畢業文憑服務證件及二寸半身脫帽像片四張　戊，報名日期：自十月三日起至十月十五日止　已，報名地點：廣州西村流花橋空軍第六地區司令部第五科　考試課目：黨義，英文，無線電學，電碼收發，雷律及口試　庚，錄取後分發至本地區所屬各電台及各電站工作待遇從優。

涎香大酒家

擴展營業　增設三樓

新型佈置　貴族式
雅座設備　時代化

在各源
刷早歎源
新午趨
陣夜時
容市新
中點

尤以晚飯大消夜貢獻

四式

聯歡最爲不計成本意在聯歡犧牲菜

惠顧君子盍興乎來
地址漢民北路一九一號
電話一三一九四

計設部告廣報本

交通部廣東區電信接收委員辦公處

登記：（一）有線電報務員（二）無線電報務員（三）長途電話話務員（四）機務佐及機工（五）線務佐及線工（一能架設長途電話桿線者）凡有上項技能資格之員佐工無論以前曾否在交通部附屬電政機關服務均可自即日起至十月二十日止每日上午七時至十一時下午一時至五時隨帶二寸脫帽半身照片二張及過去服務証明文件至長堤大馬路七十九號廣州電信局報名後聽候傳試錄用（附註：（一）現在政府電信機關服務者不錄用（二）一至三項男女兼收）

長堤大三元大酒家蛇鵲三十餘年聲譽

創製　五蛇群翅王全筵　菊花會五蛇羹　著名　脆皮片肥鷄　六十元大群翅

[illegible]昇平翅席[illegible]四百元可容十人用　[illegible]大件每桌六千四百元可容八位用

禮聘粵翅王吳鑾君主理廚政　營業部一壹一三九

第二方面軍司令官司令部政治部啓事

奉派來部工作同志請迅往本市漢民北路漢民公園內政治大隊部報到

通告

本處鑒於本市光復伊始，民生艱困，爲減輕用戶負担起見業經呈奉市府核准，自十月一日起，燈用電費，每度減收國幣八拾元，馬達用電費每度減收十拾元，特此通告週知

此告

廣州市電力管理處啓

廣州　肇慶　柏林快捷電船

即日到達時間經濟
佈置華麗梳化床位

國曆十月份逢雙日由廣州開　單日由肇慶開
夏曆九月份逢單日由廣州開　雙日由肇慶開

船泊鎮記碼頭

江門　廣州　興記渡

實力護航　安全快捷

順搭容奇江尾　逢單日往江門　雙日返廣州

定期十月十七　十八日下午三時往江門　廣州

省泊李務本堂碼頭　江泊統一大碼頭

興記船務行

廣州　電話壹弍伍零伍　太平南路五十六號
江門　堤中路二四二號　三埠新興渡聯運

廣州　梧州　貴縣　新光華拖渡

實力護航　安全快捷

順搭沿途各埠

鎮記大碼頭

鐵定　國曆十月十七日正午十二時由省開行

利源業公司

太平南路七八號
電話　一四壹八一　一四壹零三
代理處　德星路八十七號　電話一四一八九

本報廣告組設計

鐵定　鶴山　廣州　東和電輪

啓行日期　新歷十月二十日　舊歷九月十五日　上午七時開

順搭　勒流　九江　沿途各埠

•預告•

實力護航　安全快捷　座位舒適　脚價公平

省泊李務本堂碼頭　鶴山泊大基頭

粵興船務行辦事處

設在西堤二馬路（小桃園酒家）

計設組告廣報本

廣州　肇慶　勒流　凱旋渡

安全招呼週到　快捷

順搭　烏洲　九江　太平　廣利

鐵定　十月十五日上午十一時往肇

勝利

省船務行
肇泊鎮記碼頭
江泊濱江碼頭
電話一壹||八九　賓寓新一德路酒店

本報廣告組設計

海珠　省港輪船

十月十七日往香港。

貴客付貨　請即接洽

廣州代理人　兼代客報關

裕發行

地址：太平南路三十五號　電話：一五五一五一

省梧　義發渡

護安　航全　實快　力捷
座脚　位價　舒特　適平

順搭　容奇　九江　廣利　肇慶　悅城　都城　沿途　貨客

鐵定　十月十七日啓航　即日定載收貨

省泊：同安碼頭
梧泊：梧州大碼頭

四通船務公司

長堤大馬路一六二號　電話一五一九一　（即南豐行內）

廣州廣告公司設計

懸賞

本行工役張嘉霖又名張偉廣東省中山縣第五區前隴鄉人現年二十八歲於本年八月十三日騙取公款潛逃無踪如有知風報訊因而人贓並獲者酬謝花紅國幣壹拾萬元能將人贓緝獲解送者謝花紅國幣式拾萬元貯款以待

報訊處：各地交通銀行

梅縣交通銀行啓

軍事委員會委員長廣州行營廣州市區汽車臨時檢查所佈告

字第　號　月　日

案奉第二方面軍司令部西支忠車代電附發廣州市區汽車臨時檢查所組設辦法乙份飭遵照組設成立等因茲經於本月十二日成立暫在本市中華北路四十一號辦公并於各馬路要衝分設檢查哨擬於本月十五日開始實施汽車檢查除呈報暨分行外合行佈告週知

中華民國三十四年　月　日

所長馮君銳　兼

招考書記

某中央機關現擬招考書記若干人以字體端正優秀繕寫迅捷無附敵僞行爲之男性爲合格如願應徵者請親筆自繕正楷履歷書及亞剌伯字各一篇連同本人履歷待遇希望投寄本市第二十五號信箱一經審查合格即當函約面洽

私立嶺南大學通告

（一）舊生復學生定十月十六、十七兩天在西堤醫學院本校辦事處登記　（二）新生廿四日至康樂本校報到繳費　（三）舊生廿五日繳費註冊上課　（四）新生廿六日註冊上課

教廳立案　長城中學續招新生

本校創設於民國十四年抗戰後遷西江羅定茲以國土重光特遷返本市復校校址暫設逢源　拜續招左列各年級生　（甲）高初中一年級新生暨二三年級插生　（乙）小學部各年級男女生

報名地點：（一）逢源本校　（二）樂欄會成主號　（三）湖[illegible]大光印刷局　試期十月二十日上[illegible]

陳書策律師
受任河南誠豐榨油廠常年法律顧問通告

本律師受任該廠常年法律顧問嗣後如有侵害該廠益者本律師負依法保障之責

事務所長堤一八三號二樓電話一三三一八

陳書策律師
受任大中國麝粉廠常年法律顧問通告

本律師受任本市中華中路孚通街大中國麝粉廠爲常年法律顧問嗣後如有侵害該廠法益者本律師負依法保障之責

事務所長堤一八三號二樓　電話一三三一八

律師梁宗武代譚進業遺失登記圖章聲明
據稱有自置舖業兩間坐落本市漢民北路門牌弍百七十壹號及昌興街門牌第四十號之登記圖章於廣州淪陷時遺失除報失補領外合代聲明如右　電話：一三六〇四

梁律師臨時事務所故衣街仁信藥房

律師梁宗武代健耀堂買業聲明
據稱憑中買受譚達球前向譚維業自置舖業兩間計開坐落漢民北路門牌弍百七十壹號又昌興街門牌第四十號上蓋連地四至照登記圖証經於十月九日立帖交定準期十月十六日交易如有轇轕希期前與賣主理妥一經交易概與本堂無涉等語除標貼外特代通告

梁律師臨時事務所故衣街仁信藥房電話：一三六〇四

律師錢銳鏞代銘昌堂買受牛頭巷原日門牌四十號現編弍拾弍號屋業聲明
入（本市惠福區內）上列屋業全間所有上蓋連地四至面積均照登記圖証經交定立帖準本月廿三日交易如有任何轇轕期前向賣主理妥交易後概與本堂無涉等語合代聲明

事務所一德西路四七三號　漢民北二號二樓　電話一五〇〇六

律師錢銳鏞
受任河南南華中路成珠小鳳餅家大茶樓常年法律顧問

聘任人法益本律師依法保障之

事務所一德西路四七三號　永漢北路二號二樓　電話一四二六三　一五〇〇六

律師錢銳
受任一德路中華路口天福老金鋪常年法律顧問

聘任人法益本律師依法保障之

事務所一德西路四七三號　永漢北路二號二樓　電話一四二六三　一五〇〇六

律師梁宗武代華裕堂買屋聲明
據稱憑中買受裕和堂前買入寶源堂自置吉屋一間坐落本市逢源分局寶慶坊門牌第二十五號上蓋連地四至照登記圖証經於十月七日立帖交定準期十月十四日交易如有華洋轇轕希於期前與賣主理妥一經交易概與本堂無涉除標貼外特代通告

梁律師臨時事務所：故衣街仁信藥房　電話：一三六〇四

律師梁宗武代澤玲堂買屋聲明
據稱憑中買受漢樞堂前向羅大德堂羅大有買入自置吉屋二間坐落本市逢源分局寶慶坊門牌第十四號及第十四號之一上蓋連地四至照登記圖証經於十月八日立帖交定準期十月十五日交易如有華洋轇轕希于期前與賣主理妥一經交易概與本堂無涉除標貼外特代通告

梁律師臨時事務所：故衣街仁信藥房　電話：一三六〇四

律師梁宗武代希律堂買屋聲明
據稱憑中買受劉炳光堂前向李其煜堂李其自置吉屋壹間坐落本市荷溪分局五福二巷新街原日門牌第十三號現編第九號上蓋連地四至照登記圖証經於十月八日立帖交定準期十月十六日交易如有華洋轇轕希於期前與賣主理妥一經交易概與本堂無涉除標貼外特代通告

梁律師臨時事務所：故衣街仁信藥房　電話：一三六〇四

律師梁宗武代余和植法定代理人余李氏遺失契證聲明
據稱憑中前與光裕堂譚德馨買入舖業一間坐落本市太平分局轄內西堤二馬路滙昌通津門牌第四號因廣州淪陷該舖所有上手契現均已遺失除報失并領外請代登報週知如有發現上開契証作廢無効等語合代聲明如右

梁律師臨時事務所：故衣街仁信藥房　電話：一三六〇四

律師包天放受任景德號暨司理人鄺元聘爲常年法律顧問
據稱本號及鄺君信譽營業法益本律師當依法負保障之責并據司理人鄺元稱本號前被日人霸佔現敵人投降而本人亦將其收回照常營業請代通知原業主何惠松堂可到收租等語合代通告如上

本事務所長堤大馬路三弍六號二樓

律師包天放代余貴本堂遺失契証再次聲明
據稱本堂前向合益公司買入坐落本市永漢分局段內木排頭街門牌第二號三層石屎樓屋業壹間所有契証均于由港回內地時中途被劫遺失前經于民國三十二年五月十二日在廣西梧州中山報登報聲明遺失有案請再代登報聲明如有拾得作爲廢紙等語除呈請補發外特代聲明

事務所：長堤三二六號二樓　電話：一五〇九七

律師董漱石歐陽梅代守慎堂置業公告
據稱憑中買到潤盛堂譚潤盛坐落本市漢民北路第二百四十五號上蓋連地並無舖底頂手批中吉舖一間四至均照不動產登記確定證四圍墻壁磚瓦木石間格門扇鐵閘俱全經于十月九日立帖交定茲準期十月十八日交易如有轇轕希期前與賣主王潤盛堂譚潤盛理妥一經交易與買主無涉除標貼外特此公告

事務所：海珠戲院二樓

律師包天放受任勝利電池廠常年法律顧問
查該廠出品大疑勝利牌三號勝利牌電池業已出廠如有侵害該廠名譽法益及冒射其出品者本律師當依法負保障之責特此通告

廠設本市鴻昌大街四十七號

本律師事務所長堤大馬路三二六號二樓

律師梁錫鴻回市復業
並代合利堂廖聯等出頂萬盛金鋪聲明

現據合利堂廖聯等到稱本市中華南路萬盛金舖原係本堂與鄒奎合股經營今因志圖別業願將萬盛原占股份頂與鄒奎承受此後萬盛生意盈虧概與本堂無涉請代聲明等情合代聲明

本律師事務所：光復北路承宣十六號

律師梁錫鴻代廖聯聲明
現據廖聯到稱中華南路萬盛金舖本人原占有股份並向在該店仕職現已退股辭職所有以前經手來往賬目經核算清楚交與鄒奎接收此後該店交收數目本人概不負責請代聲明等情合代聲明

律師李𨅽芳
受任李志勤君因於十月九日午在長堤鐵記碼頭登岸時被歹徒搶去皮喼乙個內有光華醫學院修業證書共二張李達行印章三個除呈報補給外所有遺失各件作廢此案又經即時呈報靖海分局在案又如有人拾得上開各件交回即給茶資一千元亦不追究等情合代登報通告

大律師事務所太平路一九一號二樓　電話壹柒叁六六號

鄧冠雄律師
受任艷芳影相館及司理陳乃友常年法律顧問啓事

本律師現受任艷芳影相館及司理王乃友爲常年法律顧問倘有侵害該號法益當依法負保障之責

本律師事務所一德西路四九五號二樓電話一五〇七五

律師王成開代存誠堂置業聲明
據存誠堂稱憑中買受廖仲其（前與合德公司陳樹球買入）自置吉屋一間在本市大東分局段內東源汎東賢里四十號上蓋連地四至照登記圖爲準經交定立帖定期本年十月十九日交易如有任何轇轕希期前與賣主理妥一經交易概與本堂無涉請代聲明等語除標貼外合代聲明如右

事務所一德西路三九四號四樓　電話：一七二一七

律師司徒豪公告
現受任下列各商店常年法律顧問如有侵害各該商號營業名譽信用及一切法益者本律師當依法負保障之責

黎啓康牛痘苗行一德路二一六號　時香花生店一德路一三五號　廣源香花生店一德路一式號　祥安餅家寶華路二四七號　國民酒店一德路一九六號　俊興花生店一德路八〇號　廣美香餅家寶華路一二二號　廣榮香花生店一德路一五五號

事務所惠福西路十一號三樓

律師朱安瀾復業代永興堂買屋通告
據稱買受滿倫恕堂（全權代表人源合堂陸仿）無拼期兩便過吉屋全間坐落本市東山分局段內竹絲岡東四十三號門牌（一間廿一桁信間十五桁深約七丈八尺）有上蓋連地四至一概俱全經交定訂期本年十月廿弍日交易如有爭認轇轕請交易期前聲明向賣主理妥交易後與買主無涉除標貼外請代通告等情合代登報

朱律師事務所光復北路二十五號

律師沈祥龍復業啓事
本律師現由內地還回本市豪賢路一門牌第九十二號復業繼續接辦一切訴訟及非訟事件

律師夏楚章代夏沛民遺失地契再次聲明
據當事人夏沛民稱本人前在廣州河南鳳凰岡新民正街橫所置地段該契証於樂昌淪陷時遺失經在曲江登報聲明作廢請代登報再次聲明等語除報失補領外合代聲明如上

律師李業文受任合隆糧食雜貨店暨司理人李炟常年法律顧問
嗣後如有侵害本市泰康路九十號之一合隆號李炟君法益者本律師依法負保障之責

事務所惠愛中路三號三樓　事務所第十甫實華路〇七號三樓

律師黃策受任三興莊常年法律顧問通告
本律師自抗戰軍興內遷曲江樂昌連縣執業現河山重秀由連同市繼續執行職務茲受本市石公祠街興賢里第一號三興莊暨司理人李光記君聘爲常年法律顧問如有侵害該莊及李君法益當依法盡保障之責特此通告

本律師事務所：廣州市長樂路十七號　電話：一五五五八號

鄺鐵公律師
受任中山大戲院長堤天台游樂場爲常年法律顧問公告

如有侵害上開各當事人營業權利信譽法益者本律師當依法負保障之責

事務所：文昌路興賢坊廿壹號

會客時間：上午九時至十二時　下午三時至六時

買舖聲明
本堂憑中買受清濱古城麥沛其麥競麥沛棉共有坐在清濱城上廊街原日號記號舖業全間所有上蓋連地舖底裝修貨樓曬塲水巷碼頭厨房厠所四圍墻壁門扇間格一切建築物俱全經於去年冬初交定立帖由清濱附城鎮鎮長簽証當時原定本年農曆二月十二日立契交易嗣因料縣城淪陷迫得依照該定帖「如遇意外事故或時局緊張買賣兩方另議展期交易」之聲明展期以待現在抗戰勝利縣城重光茲特定期本年國歷十月廿五日（農曆九月二十日）實行立契交易此舖如有任何法律關係及各項轇轕未清統希於交易前與賣主麥沛北等理妥一經交易概與本堂無涉除標貼外特此登報聲明

駐粵國民大會代表公鑒
現擬從速籌設國民大會代表聯誼會廣東分會以資聯絡暫假本市東横街四十五號之三三樓爲通訊處希各駐粵代表即將現住地址通知以便定期函約集商進行爲盼

國民大會代表李德幹　黃藝博　周演明　廖崇眞　李潔之　冼家銳　賴·武　黃寄生　羅偉疆　麥霞甫　錢耀　蘇浴塵　李星甫　黃範一　黃文山　會三省　仝啓

承租廣東省銀行舖屋住戶注意
茲爲清理本行舖屋及清查接收僞廣東省銀館屋一切租務起見凡前向本行承租或向僞省行承租舖屋各住戶統限本年十月弍十日以前檢齊承租約據來本行信託部登記以便清理各項手續

廣東省銀行通告　總行地址本市西濠口　聯信副字第七八號

律師陳國慕
復業受任十三行同益銀莊上九路永生金舖常年法律顧問如有侵害上開兩號信用營業權利一切法益本律師依法負保護之責此告

本律師寓樂欄路嘉華行內

張贊燊律師代梁永福堂買屋聲明
據稱本堂買受敏愼堂張寥氏所有坐落本市惠愛西路門牌第二百六十一號後座踢靴屋一間上蓋連地經交定立帖定本年國曆十月十八日立契交易如有一切權利關係請期前與賣主理妥一經交易概與本堂無涉等語特代聲明

律師朱安瀾
復業代林瑞堂買舖通告

據稱憑中買受梁大記梁耀垣無舖底批期前後進吉舖一間在五仙直十三號所有上蓋連地四圍墻壁俱全訂期本月十八日交易該舖如有異議轇轕請期前向賣主理妥交易後與買主無涉除標貼外特代登報通告

朱律師事務所光復北路廿五號

買舖
本堂憑中買受陳仰代表黃榮德吉舖一間在本市漢民區段內文明路第弍伍柒號上蓋連地四圍墻壁磚瓦木石鐵閘間格俱全深淵照登記圖準十月二十日交易倘有華洋轇轕未清速向賣主理妥一經交易後概與本堂無涉

洪氏堂啓

律師何棨煌代謝樹德堂受山聲明
該堂與中山小欖陳奕彪祖族老連枝房長發遠連秋值理海樵林濱等定受到經還棄塚一穴落在大欖飛駝嶺撒網向南長叁丈式尺柒寸上橫柒尺捌寸下橫壹丈壹尺壹寸連同碑燈圈開石上至草墳下至李胡墓左至李墓右至劉墓等本月式拾日立帖倘有異議及利害關係務於期前逕向陳連枝等理妥一經立帖後此山地即歸該堂讓受除標貼外合代聲明

買屋聲明
本堂憑中買受王永平堂自置屋壹間坐落東堤分局段內清水濠門牌第壹百壹拾式號所有上蓋連地深淵照土地登記圖証經來定立帖訂期民國卅四年國曆拾月拾五日交易如有來歷不明任何轇轕請速向賣主王永平堂理妥一經交易後概與本堂無涉除標貼外特登報聲明

安業堂啓

失契聲明
本堂日前憑中買受朱耀華先祖遺下石山壹坐落東莞南沙灣白沙閘崗仔山（山地面圖式）茲因事變遺失上手紅契及本身紅契除呈請政府補印新契外特登報聲明日後無論何人拾出概作無效

王廣興堂啓

買田聲明
本堂憑中買受番禺二區明經里鄉周翠庭祖自置潮田一坵坐落勝洲鄉埠內土名水蛇國民稅六畝而自交定標貼準國曆十一月二十日立契交易該田如有按揭轇轕等情未清速向賣主周翠庭祖理妥交易後與本堂無涉特此聲明

陳勵智堂啓

遺失聲明
本堂自置吉屋一間在本市陳塘分局拱日西路一二三號門牌因廣州淪陷遺失其紅契土地登記確定圖章等特此聲明作廢凡在遺失期內該業之任何買賣或按揭等情本堂絕對否認除呈請政府補領紅契及登記証外特此聲明

黃春霧堂黃程氏啓

買屋地聲明
本堂憑中買受鐵忠韓醒漢韓八叔等以永安堂名下吉屋地一段坐落西禪分局轄蟋蚷里十八號經立約交定標貼準於本年十月廿五日交易該地如有任何轇轕請於期前向賣主理妥交易後概與本堂無涉

王世元堂啓

承頂聲明
本行頂受本市大成路四十七號廣生隆全部舖底傢私如有何轇轕不清請於登報日起一週內向原頂人理妥否則一經交易不得異議

公成行何德初啓

女律師蘇漢生代周文聲明
本律師侭國効力八載於茲今抗戰勝利乃返本市復業頃周文到稱本人自廣州失陷即轉內地參加抗戰工作今粵土重光返抵家園發覺漢民南路仰忠街廿號朱父周承福遺下之屋被人佔據殊深駭異此屋乃共有物未得共有人同意一切契約依法絕對無效并請限合該住客於本月廿三日前遷出將屋交還管業請代聲明等情據此查尙合法應予照辦通告如右

事務所在惠福東路一六八號

通告啓事
啓者本堂厚餘閘但人欠祖六年分文未交茲定農曆九月十二日在太平東亞酒家開股東會議討論一切凡我股友屆期務祈惠臨共商進行如不到者一經議決作爲默認特此通佈

雨及堂啓

買業
本堂憑中買受儉積堂前向陳德森買入四層石屎樓全間在靖海分局堤二橫路門牌一九號又買受該堂前向鍾連堂買入舖壹間在惠福分局中華中路三百零四號又買受該堂前向羅寶華堂（裕雄）買入吉屋一間在陳塘分局舊寶華街廿六號又買受該堂前向黃以仁買入舖一間在太平分局仁濟路四十一號以上各舖屋業所有上蓋連地四圍墻壁深淵均照土地登記圖爲証以上各業經交定標貼準期國曆十月十九日立契交易如有來歷不明深與及任何轇轕期前請速向賣主理妥交易後概與本堂無涉

光復堂啓

律師潘敬祐代垂裕堂買地通告
據稱憑中買受華興堂葉心買入潘維則堂潘恒所有吉地一段坐落太平分局萬鍾東約第二號坐北向南四至照登記圖証經交定立帖定期三十四年十月二十六日交易如有任何轇轕及法律關係者請期前與賣主理明一經交易概與本堂無涉等語除標貼外特代通告

臨時事務所：大新中路二七一號

律師何棨煌復業並代黃葉泰聲明
據稱三十一年三月間，憑中人高勤樂與中山石岐蕭美賣買受小欖白鯉沙營圍基塘二坵，玖畝壹分叁厘，管業無異，惟前爲避免日寇焚掠計，故將契件，藏在地下，因期安全，不料近日發覺契據，悉被蟻蝕淨盡，除補稅契外，請代登報聲明等語，合代聲明。

張尉然兄陳祖瑞妹
自民國廿四年羊城分別至今杳無音訊念甚適陳太同廣州之便特托酒訪查登報如見報後請駕臨華南酒店叁壹叁號房問陳太錯知訊息

王榮豐

買舖聲明
憑中買受梁有德代表人楊佑南李享自置吉舖間座落西禪分局光復北路門牌第十一號係活照登記圖爲準經交定立帖訂期三十四年十一月十八日交易任何轇轕未清期前速向賣主理妥一經交易後與買主無涉

合昌堂啓

律師潘敬祐代垂裕堂買地通告
據稱憑中買受華興堂葉心買入潘維則堂潘恒所有吉地一段坐落太平分局萬鍾東約第二處坐北向南四至照登記圖証經交定立帖定期三十四年十月廿六日交易如有任何轇轕及法律關係者請期前與賣主理明一經交易概與本堂無涉等語除標貼外特代通告

臨時事務所：大新中路二七一號

四強派軍佔領日本 澳先頭部隊抵東京
麥帥令解散日絲業會社

【重慶十四日中央社電】據美新聞處東京十三日電：蘇英及中國軍隊，將與美軍共同佔領日本，惟盟軍數目之多少與到達之日期，尙未自華盛頓獲得正式消息。

【重慶十四日中央社電】美新聞處舊金山十三日電：墨爾砵廣播：澳佔領軍先頭部隊正空運至東京附近某機場。

【東京十三日中央社合衆電】麥克阿瑟元帥頃令日政府解散控制絲業之會社，并撤銷減少人造絲生產之前項命令，爲免其以絲織襪及其他物品起見，麥帥令日方報告目前及將來之存絲情形，及日絲之可能出口量，以償付進口供應品解救今冬飢饉。

【東京十三日中央社路透電】日本九十五毀壞城市之代表，本日在東京內務省開會，决定重建各城市，儘可能使之有耐火設備，彼等通過一普通原則，即市中心及主要街衢兩旁，僅許有鋼骨及其他耐火之建築，各區尙存之木質房屋週圍，此後必須有廣大之空地。

赫爾利謁杜魯門總統 報告我近情
盛讚委座精忠爲國

【華盛頓十三日中央社記者盧祺新專電】赫爾利大使返國已逾兩週，今晨正式晉謁杜魯門總統，向總統報告中國近情，歷一小時之久，渠對外傳渠將辭職之說，及是否完成故羅斯福總統予渠首次赴華時授予之所謂五項目標，拒絕置論，赫爾利大使或將于魏德邁將軍下週返抵華府後，與魏氏再謁杜魯門總統，有所晤商，渠允于再晤總統後，舉行記者招待會，唯在期內渠亦將赴新墨西哥作短期之休假。

【華盛頓十三日中央社路透電】美駐華大使赫爾利將軍，于與美總統及國務卿會談後告記者謂：渠將不立即返華，大使拒絕答覆渠是否終將返任，謂此乃總統發表之特權。大使對　蔣主席備致讚譽，謂　蔣主席乃無私之愛國者。

【中央社華盛頓十三日合衆電】赫爾利大使抵此後曾與杜魯門總統及貝爾納斯國務卿晤商，據稱：渠於返回新墨西地故居前，將再與杜魯門總統及魏德邁將軍會晤，並盼於不久期內可能於本週內招待記者，渠謂　蔣主席乃一無私之愛國者，不僅爲革命期中中國之睿智領袖且爲對日抗戰八年期中領導全國之睿智領袖。赫爾利大使拒絕對外傳渠將辭職之謠諑置評，渠喝報界可詢杜魯門總統或貝爾納斯國務卿渠之未來出處，渠稱：外界謂渠因公「積勞」此一名詞乃渠昨日於報章中見及者。

中共問題協議 美報一致好評

【紐約十二日中央社記者李强光電】美國報紙對我政府與中共發表之會談紀錄反響如下：意見保守之共和黨報紙紐約太陽報（按此乃紐約方面唯一報紙）稱：即有詳事仍待商討解決，此時感及寬慰，亦不爲過！蓋　蔣主席及毛澤東已宣佈，會商已獲基本協議也。新諒解似可能爲一建立中國國家團結統一之基礎。傾向獨立之共和黨舊金山紀事報稱：會議紀錄似有利者，然，猶有甚多事項等待商討解決。（此項局部協議，証明吾人向所聞及　蔣主席爲獲與協議而消除黨派困難之特殊個人能力，今所成立之局部協議，似屬得當。）紐約時報及紐約前鋒論壇報，均以首頁地位刊載此一問題之報導，記述會談紀錄之大要稱：中國共產黨及中央政府同意避免內戰，在　蔣主席領導下致力建設統一繁榮之國家，未決之軍事問題，將由小組委員會處理，政治問題由各黨派政治協商會議加以研討。紐約前鋒論壇報稱：中國政府與共產黨之會談，未能就軍隊統一問題獲得協議，然保証不容內戰發生，且在多數問題獲致决議。

美共和黨擬 修正撥欵案

【華盛頓十三日中央社合衆電】美衆院共和黨議員，刻建議修正授權美國對聯合國救濟善後總署撥欵五億五千萬元之决案，此亦即阻止救濟善後總署資助不參加普世新聞，自由運動之國家，修正案草擬人參議員布朗稱；吾人應不資助彼不使吾人獲悉其借欵用途之國家，其他國家如不願使吾人自由獲悉其國內報導，亦應不能獲得吾人之任何資助，衆院共和黨領袖馬丁預料衆院共和黨議員一百八十九人，將一致支持此項建議。

魯斯赴濟南

【濟南十四日中央社電】美生活，時代，幸福三大雜誌發行人魯斯等一行六人，十四日晨自漢乘中航機抵濟，預定下午二時仍乘原機飛平。

日皇責成近衛考慮 憲法三大改革
今後日皇將不統率陸海軍 并使將來內閣向議會負責

【東京十三日中央社專電】日本憲法之修改，仍爲今日之主要論題，而昨日下午日內閣緊急會議所討論者，亦此事也。據云：幣原仍固執其于昨日會議中之原見，即麥克阿瑟元帥所頒佈載有使日本憲法更自由化等五點之指令，並非定言憲法之修改爲絕對需要者。據日方可靠消息，幣原仍堅持憲法可不加修改，僅須加以新註解，即足可實踐麥帥對日本政府之最近命令並應付日本之新政治情形也。然渠現不得不接受天皇親自發動修改法一舉，而尤堪注意者，日皇昨又任命內大臣木戶幸一元顧問數人，其中若干均爲公認之日本憲法權威，顯係爲強調其堅持修改憲法主張而作者。

【東京十三日中央社記者宋德和專電】接近近衛之人士稱：二日前日皇責成近衛組織之修改日本憲法委員會，現正考慮三大改革，近衛由京都帝國大學教授佐佐木一作顧問，首先擬使內閣將來能向議會及日皇同樣負責（目前內閣僅對日皇負責）次一改革包括删除關於日皇統率陸海軍之憲法條欵，蓋日本現已無武裝軍隊存在也。此乃自然之舉，第三改革涉及將來修改憲法之權，目前僅日皇能頒敕請修改憲法，議會可討論並加以通過或拒絕，如經此次修改後，可能使議會首先有權提出修改憲法之議，反對界議會以修改憲法乃由日皇頒與人民者，人民不能改變日皇之賜予，惟此種傳統觀念，在日政府能完全適應現勢之前，將可能捐棄甚多改革，因新解釋容納而告實現。

凱尼將軍主張 美國防事務 應統負其責

【重慶十四日中央社電】據美新聞處華盛頓十三日電，美遠東航空隊司令凱尼將軍，昨日在此間舉行之記者招待會中稱：渠主張國防事務由單一部門負責，將陸海空軍併於單一統帥之下，乃今後國防事務由單一部門負責之範型，凱氏並支持麥克阿瑟元帥最近宣佈將日境美佔領軍減至廿萬人之計劃，渠等減編之佔領軍中，大部份爲空軍部隊，防區內如發生任何困難，可先派空軍前往鎭壓，繼之空運部隊管制防區。

平市苛什稅 已一律減免

【北平十四日中央社電】平市財政局長傅正舜，接收視事後，現正整頓平市稅收，除中央法令規定之稅收外，過去敵僞橫征暴歛消雜稅，决一律減免，以蘇民困。

貴陽舉行首屆普選

【貴陽十四日中央社電】貴陽市今舉行首屆市參議員普選，全市張燈結綵，晨八時汽笛長鳴，全市合格選民十三萬餘人，即各按區域，分向八十四投票所開始投票，各職業團體亦同時分別舉行補選，選舉監督省市縣參議員，及筑市長何輯五，特聯袂驅車赴各投票所巡視，十一時汽笛復鳴，警告選民法定選舉時間即滿，應即迅速投票，以免過時，而誤選權。下午一時汽笛再作第三次長鳴，選舉即告終結，是日秋高氣爽，各地投票情形，均極良好而熱烈，象徵民主精神之發揚，具有無限之希望與光明。

重新教育德人 需時五十年
艾帥實行佔領德國

【重慶十四日中央社電】據美新聞處柏林十三日電，艾森豪威爾元帥本日在法蘭克福舉行記者招待會稱：渠將詳細實施波茨坦協定，實行佔領德國，據其估計。重新教育德人，需五十年努力工作，始克奏效。

【重慶十四日中央社電】據美新聞處柏林十三日電：德境美軍佔領區軍政府副總督克萊二級上將，昨日稱：希特勒用作世界經濟侵畧工具之價值二十億美元之（IG）法班公司，將由盟軍管制當局化整爲零，加以處理實際處理辦法將等待賠償報告然後决定。

【柏林十四日中央社路透電】十三日由英裝甲車及坦克護送之英憲兵及德警察，往柏林英佔領區之市中心時，曾拘捕二千餘人，內有蘇軍官員一百餘人。

淪陷十四載未忘祖國 長春慶國慶
有製紙國黨旗瞬間售罄

【中央社記者劉竹舟長春十日電】（遲到）本日爲國慶佳節，全市民衆均紛紛向甫由兒玉公園改爲之廣場集中，事先各界代表曾作鄭重之籌備，參加大會之民衆多半係出于自助，記者曾見有衣冠楚楚之士紳多人，自街衛出售紙製之國黨旗，每對僞幣二元，市民競相購取，轉瞬售空，慶祝會後，隊結遊行，晚間並燃放花砲，此爲十四年來之首次公開紀念國慶。

【中央社記者劉竹舟長春十二日電】昨日晨，我國國旗升於莊嚴之國歌聲中，在長春市空，其地在前僞長春市長官衙門前旗桿，爲一小時前所新裁之國旗，即由渝携來，此并非爲僞滿國都十四年之長春之第一面國旗，實則自十四十五日日本正式投降時，我青天白日滿地紅國旗即以代替醜惡之紅藍白黑黃僞旗，而遍懸市區各處，現則各商店住戶及穿梭街頭之馬車，無不插有國旗及黨旗者，參加本日之升旗禮者，爲昨日飛此之空運行，飛行員營及外交特派員公署人員，由重副參謀長彥平領導敬禮。

東北同胞渴聞 自由祖國消息
我空軍人員幾爲所困

【中央社記者劉竹舟長春十二日電】昨日甫由重慶飛此之中國空運大隊飛行員十二人現在此遭遇一項難題，即彼等已無法出現此間街頭。彼等于今午曾乘車外出閒遊，至市民集居最多之西四馬路，彼等所着之空軍制服，上繡各種鳥獸花紋，兩肩及胸並綴有金色小飛機，本已引起路人之驚奇注視，在萬目睽睽之下，導遊者忽高呼宣布此爲來自重慶之中國空軍，一言未已，群衆即歡呼奔前攀臂拉手，紛道辛苦，瞬間傳遍全街，交通爲之擁塞，歡呼中之群衆，以兒童最爲興奮，彼等擠隊搶前，詢長問短，如幾架飛機，以後還來多少等等，問題均一再提出必欲得一答案，此時車行不通，步行前進，亦不可得，各飛行員雖欲追不獲已，乃欠身避入附近一大建築物內，群衆集擁相隨，佇立門外，久久不散，而此建築物之主人，熱烈接待，甘光榮者烟草而外，復每人贈以包裝堅巧之犒勞品物，予彼等將士，並各題上下欵。此後出必被群衆包圍，强追彼等接受犒勞品，有人曾各贈以日本戰敗遺物，現彼等已深居簡出，候命返航。

津市長張廷諤舉行鷄尾酒會 招待盟軍戰友

【天津十四日中央社電】張廷諤，杜建時十四日下午三時在利順德飯店舉行鷄尾酒會，招待盟軍及津市紳商各界，到男女來賓五百餘人，爲津市稀有之盛會，張市長及美軍派克中將駱瓦頓少將致詞時，曾分別舉杯祝賀　蔣主席與杜魯門總統之健康及中美兩國之友誼，十八時許賓主盡歡而散。

【天津十四日中央社電】天津廣播電台，頃以我國抗戰勝利，爲使全國民衆明瞭國軍在印度緬甸殺敵之光榮歷史，特邀請最近來津之重慶中央日報社隨軍記者張仁仲定於十五日下午八時四十分起至廿一時四十分在該台廣播講演題爲「國軍在印緬殺敵記」。

日開始建造卅萬噸船隻

【東京十四日中央社路透電】日造船廠已開始建造三十萬噸之船隻，政府當局曾下令限其本年內完工。

粵厦日艦隊已接收完竣

【上海十四日中央社電】海軍總司令部參謀長曾以鼎稱：廣州，厦門各處業已接收告竣，定海，舟山群島，泗焦島一帶由海軍中校楊道釗前往接收。又海軍總司令陳紹寬上將今由瀛返抵滬。

清華大學積極復員

【北平十四日中央社電】國立清華大學復員委員陳福田，日前由滇飛平，籌備明年復校，陳氏於調查清華校舍毀壞情形之後，頃與日本基督教青年會商洽，接收清華同學會舊址，成立清華復員委員會，辦理登記工作。

冀省府已在平辦公

【北平十四日中央社電】冀省府十二日在平開始辦公，現正積極組設黨政接收委會，由孫主席任主委，日內即召集開會。

軍風紀 倪弼一行赴京巡察

【徐州十四日中央社電】軍委會軍風紀第二巡察團主任委員倪弼十四日午後二時隨何總司令應欽飛鄭州轉京。

我空軍四地區接收開封戰場

【開封十三日中央社電】我空軍第四地區第七隊，令接收開封機場，共點收乘用臥車，牽引車，滑油加熱車，着陸場照明車及卡車等共廿九部，美式機槍及各式輕機，高射機槍固定機槍，騎兵槍大小步槍手槍等。二百五十四枝，高射砲迫擊砲六門，軍刀卅把，輕重機槍彈榴彈高射砲彈大小共（八四一六四）發，作發迫砲彈二箱，高射砲彈卅一箱，汽油一五〇桶，及小型話機廿一具，及各種零件醫藥等器材多驗收後，即封存，日空軍人員即日撤離機場，赴指定地點集中。

【開封十三日中央社電】中央社洛陽分社於去夏中原戰役撤退漢中，抗戰勝利後，即向開封推進，並籌組汴分社，茲爲適應需要計，於前日先行發稿。

我方繼續接收日僞各種器材

【上海十四日中央社電】翁副院長抵滬後，十四日偕同經濟部蘇、浙、皖特派員張玆闓等視察甫經接收之化學工業生產機構。

【北平十四日中央社電】教部平津方面接收委員郝更生，十三日將僞教育總署接收完畢。

【北平十四日中央社電】交部平津區特派員石志仁，率員接收華北郵政總局及華北交通公司，華北電信電話公司竣事，正進行內部整頓及復郵業務。

爪哇醞釀戰事

【巴達維亞十四日中央社路透電】印度尼西亞民軍總部今日之公告稱：對爪哇之荷蘭人歐亞混血種安波邊人等宣戰，公告令印度尼西亞人開始游擊戰，並稱戰爭武器係包含各種槍炮彈箭各種火攻手段及利用任何種之野獸如毒蛇等。

張治中 赴迪化公幹

【蘭州十四日中央社電】張部長治中，梁副秘書長寒操等一行，赴新公幹，途中過蘭勾留一宵，已于十四日晨七時許仍乘原機飛往迪化，谷主席正倫及各界首長多人均往機場送行。

【迪化十三日中央社電】中大教授沙學浚，昨由哈密飛抵迪化，今應新疆文化服務團之邀，在新省黨部大禮室作公開演講，題爲「世界中國新疆」彼謂必須用世界眼光看新疆，始能眞正認識新疆，沙氏勉新疆青年擔起一中文化復興運動，詞畢，復舉行茶會文化服務團員相繼提出各種問題，沙氏一一作答，末并舉行遊藝助興。

【迪化十四日中央社電】張部長治中今午由蘭飛抵此間，新省黨委揚爲同機到迪。

留天津日僑 首先將返國

【天津十四日中央社電】此間日僑將分批運其返國，第一批約五千人，或於短期內先行。

陳源汪敬熙 到巴黎考察

【巴黎十四日中央社專電】我國陳源及汪敬熙二教授應法國外交部文化司之邀，業於昨晚自倫敦抵此，陳汪二教授將從事考察法國解放後之教育及文化實爲首先來法之我國代表。

南洋華僑協會 電慰暹僑
勉事鎭定靜候交涉

【重慶十四日中央社電】南洋華僑協會頃電慰暹羅僑胞，原電云：「暹羅僑胞公鑒：驚聞我旅暹僑胞，以慶祝盟國勝利，竟遭暹人干涉，致有傷亡，當此和平重睹之時，乃竟發生此種不幸事件，消息傳來，無任悼念！刻政府正積極交涉，務獲合理解决，以慰僑情，尙望我僑胞勉事鎭定，靜候交涉，萬里馳書，不勝馳系！南洋華僑協會。」

聯合國善後救濟 中國將爲世界冠
我國自願負担此救濟費之大部份

【上海十三日中央社電】聯合國善後救濟總署駐中國分署代表吉塞，十一日自渝來滬後，發表談話稱：上海及其附近人烟稠密，乃善後復興工作中心，中國分署總辦事處將移至上海，便于研究此地區之需要，吾人認救濟與復興滬地區之工作，乃重建中國穩固經濟制度所必需，宋院長亦認滬市復興，對全國經濟建設之重要，余深感愉快。總署所將援助中國者範圍甚廣，並有周密計劃，中國已成立分署，負責調查與分配總署之供應，並已推定蔣廷黻氏爲署長，對蔣氏人格能力，吾人絕對信任，中國政府並主張中國應盡量負担此項救濟費之大部份，中國所負担者，事實上竟大於外表之救濟。美總統曾於前數日表示中國所需之救濟及善後工作，將爲世界冠，中國此種英勇之自負，誠可鼓勵其他各聯合國滿足總統之希望，救濟善後總署，乃由四十七國所組成，約四十國已按其能力參加供應于中國之復興，現總署中之專門家，計有十四國籍之人士，將來工作擴大仍當續有聘請。

社論
迅速建立中暹友好關係

最近暹羅僑胞爲了日本無條件投降，懸旗慶祝祖國的抗戰勝利，當地政府，竟擅行取締，甚且開槍向我華僑殘殺，以致死傷多人，其後又有不法暹人放火燒燬若干僑胞的產業，我旅暹僑胞以生命財產既無安全保障，迫得實行全體停工，以示消極反抗，一面電派代表請求中央政府迅速設有效對策。我們對於暹羅排華運動的發生，實不勝其遺憾！以一個附庸日本的戰敗國家，竟敢對一個列爲四强之一的中國爲敵，未免夜郎自大！爲暹羅維持其獨立運動前途計，實屬不智之舉！須知中國的地位，是大有利於暹羅維持獨立運動的進展，要是暹羅的維持獨立運動，缺乏了中國的强力支持及旅暹華僑的經濟助力，則其前途的黯淡，是不難想像的。這一點，首應請暹羅當局深切的瞭解與反省。

我們知道：她前暹政府向採取親日排華政策，不惜以高壓手段封閉我華僑學校報館，壓迫華僑事業的發展，一面復抽收人頭稅，壓迫僑工經濟，種種摧殘僑胞事實，確使我僑胞受盡束縛的痛苦。自從太平洋戰事發生以後，暹羅更投向了日寇的懷抱裏，成立法西斯政府，强徵我僑胞建築曼谷毛淡棉鐵路，給予日寇以南進便利的勝利，造成了我僑胞以不滿情緒，勃興了地下抗日運動，協助自由泰國的重建。就實際說：中國華僑之在暹羅，確是大有造於暹羅的建設，暹羅政府應當感激之不暇，何以反會發生衝突呢？這當然是暹羅政府法西斯遺孽所煽動的，與其他開明的暹羅人士無干，不過此次事件，發生於暹政府新任總理普拉莫新，表示「暹政府將對暹境我國僑胞採取和善政策」的談話發表之後；更使我們益深抱憾！我中央政府雖已一再間接的電飭華盛頓我國使館速向駐美暹羅公使提出嚴重交涉，一面採取其他步驟，以期制止此類事件之續發。乃現時暹政府對於一切壓迫華僑運動之舉，仍未能立即停止，勢將影響我國對暹羅之整個態度與政策，本來我國基於民族主義的見地，對於一切弱小國家是不惜以熱誠的友誼扶助其獨立的，暹羅亦是其中之一，所以暹總理普拉莫新曾發表談話：對我　蔣主席文告中所謂暹羅將獲得友誼之協助以維持其獨立一節，表示感戴，並謂文告實使暹人「甚爲興奮」。然而事實所表現的，他們的「感戴」，乃是以怨報德，他們的「興奮」，乃是排華運動，如此而美其名曰「和平政策」，是而可忍，孰不可忍！

據訊：國民參政會駐會第七次會議參政員紛紛提出：暹羅軍警殘殺華僑事件，擬請政府迅速採取必要措置。該案所建議辦法有三：（甲）立即派員赴暹羅撫慰僑胞並調查此次及歷年受害事實作要求懲兇賠償之根據。（乙）對中暹外交關係迅謀建立，未正式建立前，委託第三國照應旅暹華僑。（丙）迅與同盟國治商從速予暹羅以戰敗國之處分，尤須從速究辦排華之一切法西斯份子，掃除中暹友好關係之障碍。我們對此三項建議深表贊同！除此三項之外，我們還要補充一項意見，就是：爲防止今後各地（不止暹羅）排華運動的發生，擬請政府從速確定戰後移民政策，獎勵華僑復員，儘量投資祖國，發展民族工業，充裕國民經濟，以完成民生主義之建國基礎。

在抗戰期間，暹羅原係劃入中國戰區的，應由中國部隊前往接收才對。但後來因某種關係，另由同盟國劃定劃入東南亞戰區，改由中國艦隊前往接收，暹政府乃因此藐視我國，不惜縱容法西斯份子一再壓迫華僑，迄未戢止，我國在暹僑胞約有二百五十萬，且大半爲粵籍，其中尤以潮僑客僑爲多，故暹羅之排華運動，實與我們廣東省有切膚關係，斷不容漠視的，要是中央接納陳參政員的提議，以戰敗國處分暹羅的話，那麼我們懇切要求中央迅速治商同盟國准予我國抽調勁旅由滇緬邊區開入暹羅實行護僑，肅清該地排華的法西斯份子，才能迅速建立中暹的友好關係。同時我們希望廣東省政府及僑務局會同有關機關，迅速號召旅暹僑胞及社會知名之士，成立一個臨時機構，伸出正義的援助之手，給予暹羅華僑以精神鼓舞，爭取中暹友好關係的迅速建立，這是我們廣東當局責無旁貸的事，也是我們一般粵人及老百姓所最懇切期望的事啊！

歸途日記（上）
陳智亭

大軍啟行

廣州光復，朝野紛紛復員，省級機關第三批復員一行六千餘衆，於月之二日，由龍川動程南返，此行有電船八艘，民船一百零二艘，陣綫綿長十餘里，浩浩蕩蕩，有如大軍啟行，誠盛舉也。

船行未久，天氣突變，北風驟起，各船不能前航，迫得埋岸途中停留一宵，本報隆版員工所乘兩船，以人多位少，相煎而睡，莫不叫苦，太太們與孩子輩更不慣此生活，我爲拜命總領隊，殊覺難做！

翌晨北風稍定，繼續航行，途經柳城，藍口兩地，各人曾登陸採購糧食或訪問親友，當晚抵義合墟，此一小小城墟，突增數千過客，擠擁萬分，小食店與旅館，均有人滿之患，可謂有史以來最盛旺之一日。

河源市況

四日黎明，從義合墟繼續南行，順流而下，即午抵河源縣城，此城於本年六月間雖曾一度淪陷，惟街道房屋尙稱完整，在此復員期中，市况特別繁盛，百物市價因而激起，米價由每担千五元起至二千元，豬肉每斤一百二十元起至一百八十元，蔬菜市價亦起一倍，紙金價則隨省惠各地而定，金舖掛牌出門五萬三，入門五萬，比老隆金價相差無幾，故衣業則漸見衰落，攤位雖多，惟交易甚少，不復如日本未投降前之興盛矣。

在河源停留一夜，五日晨重新編隊後，繼續前航，天未破曉，因恐治安發生問題，故行動較前更有秩序，由最高統領陳師偏所乘之萬福輪先行，指揮官李貢少將所乘之大江輪殿後，一百零二艘民船，均配有警衛團部隊，劃編三個區隊而行，由電船分區指導保護，開行後，一帆風順，沿途未有停留，抵泰尾，此地在抗戰時爲三不管地帶，惠河故衣商人咸集於此爲墟所，自本年六月旬遭日兵侵擾居屋泰半被燬，至今仍冷落不堪，近有投機者，在岸邊架搭茶寮數座，以利便過客停息，用意甚善，惜設備簡單，座位有限，食客稍多，即無法應付，余約同事數人入內品茗，久候幸佔一席，惟店內所備食物瞬即銷清，茶水亦無暇煮沸，食客惟有以湯當茶，舉杯笑飲，亦趣事也！

惠州一瞥

六日凌晨起床號響，各船依次續行，此段路程因距惠州不遠，過去時有匪出沒其間，故須步步爲營，船上作戰部隊每到險要地區，即登山警戒，待民船渡過，再行落船隨同保護，途經橫瀝，遙望岸邊絕無日軍影跡，過橫瀝後，即見沿岸山頭砲壘林立，七女湖附近，并有日軍站立岸邊警戒，銀塘山上且有戰馬數十匹，復員船隻經過其間，未有停留，岸上日軍亦祗呆立警戒，除有少數聯群結隊落河泛舟游泳外，未見有何動作。

船將抵惠州，省府復員惠州聯絡站派員來日本汽艇來迎，該艇由日人駕駛，艇上高竪中國國旗，來迎人員揚帽向各船招呼，其時各種情景，令人無限歡慰！當日傍晚到達惠城，爲避免意外事件發生，電船悉泊對岸水北灘邊，民船則有多艘直埋縣城邑公碼頭，機關人員均登陸入市，碼頭之上，即見巍峨牌樓矗立，高懸「惠陽各界歡迎國軍凱旋」之橫額，進入市內，便見我軍警林立，站崗維持交通治安，日軍則多腐徒手而行，精神異常頹喪，昔日之雄威，今已隨投降命令消失矣。

（未完）

南京外圍八萬日軍已順利繳械
城區各防務益臻鞏固　人民不久可安居樂業

【南京十三日中央社電】南京市區及外圍軍要據點日軍八萬餘人之繳械工作，業於十二日完成，第六軍軍長廖耀湘中將，昨晚接見記者，就繳械情形發表談話稱：本軍於九月廿日開始辦理南京市郊及其外圍日軍繳械事宜，計分四區進行：（一）市區與近郊，（二）浦口與浦鎮，（三）龍潭與湯山，（四）鎮江與句容，本軍奉命繳械之日軍，其在市區者：（一）日本第六軍軍部及其直屬部隊，（二）第一六一師團（三）第十三飛行師團（四）兵站醫院諸後方機關，其在浦口者爲日本第三十師團主力，其在湯山地區者爲日軍步砲教育部隊，其在鎮江地區者爲第三師團主力，上述四區日軍之武裝，至昨（十二）日業已全部解除武裝，統計日繳械之日軍官兵爲八一六六五人，步騎槍六二八七枝，手槍二一二枝；輕機槍八七九枝，重機槍二三八枝，火砲四六四門，擲彈筒六五一個，騎馬三九二〇四，倉庫封存者三三所，卡車六五〇輛，半數可用，一部尚可修理。日軍用冷藏廠酒精廠汽車修理廠各一則已奉命交由有關機關接收，蕪湖、丹陽、浦鎮以北地區，俟我友軍接防後，原駐該地日軍即可指定集中地點令其繳械，日本俘虜，現已分別集中湯山、龍潭、棲霞與白菓山，由本軍予以管理，本軍警衛兵力則已先後到達鎮江、句容、燕石磯、浦口、浦鎮，上述各地盜匪月底可告完全肅清，人民不久即可安居樂業，警衛兵力既已到達，南京外圍城區防務益臻鞏固，正由憲兵接替中，市區工廠倉庫之警衛，則由軍政部特務團及航空勁旅接收。

何總司令飛徐州視察我受降情形
韓練成部續向瓊崖進發

【徐州十四日中央社電】何總司令應欽，率隨員蕭廉一等六人，十四日十時卅分由京飛抵徐州視察，並辦理受降情形及一般狀況。李長官品仙等廿餘人，驅往機塲歡迎，何氏下機後，即舉行會議，聽取報告並加指示，午後時午餐後，乘車入城巡視一週，並于十九集團軍總部（偽淮海省舊址）召見徐海區日軍善後聯絡官森茂樹，二時五十分復乘原機飛往鄭州。

【南京十四日中央社電】何總司令十四日晨八時專機飛往蚌埠視察，聞何氏並將轉赴徐州、濟南。

【重慶十四日中央社電】軍委會十月十四日發表：（一）我李延年副長官率員及孫煥彩師于十月十日到達魯省濟南，主持受降事宜。（二）據孫蔚如司令長官電稱：我軍于十月九日開始解除鄂南嘉魚軍獨第八十六旅團之武裝，正順利進行中。（三）我鄧龍光總指揮所屬之韓練成部，現由雷州半島徐聞渡海，向海南島前進中。（四）我張發奎司令官所屬之孫立人部現正接收粵南之淡水（惠陽南）防務。（五）據顧祝同長官電稱：我軍解除浙江杭州日軍第一百三十三師團武裝至十月九日已順利完成。（六）我廖耀湘軍現派遣部隊進駐鎮江句容，担任防務。

五年後始復元氣
八載戰爭魯省備遭塗毒

【濟南十三日中央社電】擁有千八百萬人口之山東省，受八載戰爭涂炭，農村凋敝，其受戰爭之直接間接影響而減少之人口，據最謹慎之估計，至少爲一千萬人，八年來山東各縣農村情形，非身歷其境者，不能了解，即以租稅捐獻而論，日軍偽軍游擊部隊，均各向農民徵收，一次農民之負担，至少四倍於戰前。膠東某一村鎮，竟有十三種單位，同時索取給養之現象，而偽日軍築護路據修砲樓之徵工所消耗之人力，實不可勝計，以是農村人口減[illegible]書還，過去繁盛區域，今則百數十里不見人烟，日本投降後，和平雖復，亦僅限於少數城市，各鄉村之痛苦，并未因戰爭之停止而減少，據省政府負責人估計，山東全省元氣之恢復，至少需時五年。

【天津十三日中央社電】第十一戰區副司令長官李延年抵濟後，頃派副參謀長孫鴻玉赴平晉謁司令長官孫宵係速件，報告山東軍政情形，孫副參謀長十三日下午三時乘機由濟起飛，因時間過遲，乃於天津降落，定十四日由津赴平。

六戰區組會處理沒收敵偽物資
設科學研究院

【漢口十二日中央社電】第六戰區接收日方物資委會暨密報物資處理委員會舉行會議，出席者有第六戰區長官部連秘書長瑞琦等，決議事項：偽密報物資，係指敵人漢奸偽組織直接間接所藏存之物資，如有發覺均可密報，能審查確實後，即加以沒收，以百分之三爲獎金，本會所沒收密報物資之全部，用以建立武漢科學研究院一所，內分理化、地質、工鑛、醫藥、農林、水利、交通等研究部門，以發展武漢科學工業。

勞工大會定期舉行

【巴黎十二日中央社專電】五十國左右之代表團，即將抵此參加定十五日舉行之第廿七屆世界勞工大會，會期約爲三星期，所討論者將爲就業兒童福利，各屬地之社會政策等問題，此外並將討論修改國際勞工組織之憲章，該組織與聯合國之組織，可能建立關係，與會代表約有五百人，每一代表團有政府代表二人，勞工代表一人，資方代表一人。

每日畫刊

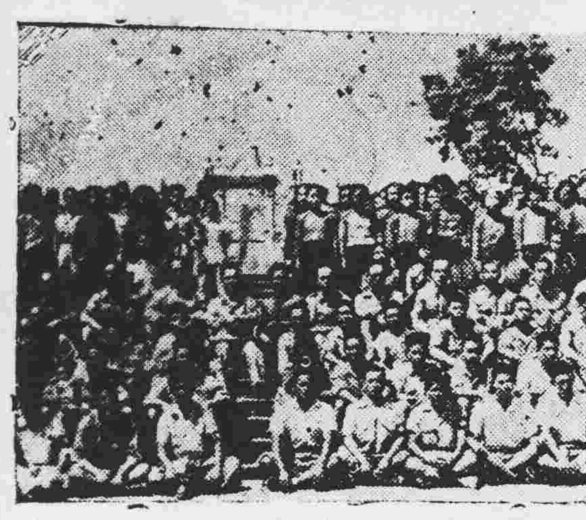

流芳百世

昨（十四）日爲重陽節，本市各界，赴黃花崗祭掃先烈墳塲者甚衆。上圖爲三民主義青年團直屬廣州區團部團員前往掃墓後之留影。中座者爲陳指導員策。右側爲林主任作民。七十二烈士爲辛亥革命之殉難者，卒將帝制推翻，建立民國，豐功偉績，實足以流芳百世。·本報記者攝·

遺臭萬年

偽和平救國軍總司令及偽軍事參議院中將參議呂逆春榮，於清遠就捕後，經由第二軍法監審訊明確，昨（十四）日下午四時卅分押赴天字碼頭，執行槍決。呂逆背叛黨國，貽害民族，遺臭萬年。一旦伏誅，人心大快。圖爲呂逆生前之醜像，及行刑後陳屍市上之情形。·本報記者攝·

對於粵省建設問題的商榷（1）

李松生

抗戰勝利，粵土重光，羅主席適於此時出主省政，三千萬民衆，渴望本省之新建設，若大旱之望雲霓，惟關於本省建設問題，千頭萬緒，實施工作繁多，舉其要點，如救濟災區，刷新政治，發展經濟，復興文化等，皆屬目前急須解決問題。此等問題，或互生關係，或互爲因果，本文範圍，僅就發展經濟問題提出商權之。

發展經濟，當以國民經濟爲重心，管子謂倉廩實而知禮節，衣食足而知榮辱，可見談政治文化或教育諸問題，都要國民生活和經濟先得到相當解決，同盟各國皆以工業立國，政治文化基礎，都建築於工業經濟上面，人民大部分靠機器工業爲生活，戰時爲國服務，離開崗位，戰後復員原職，絕對不生失業的恐慌。吾國雖號稱以農立國，但農民占人口總額仍屬少數，除正當職業人民外，尚有多量人民，戰時在前後方服役，等到復員，便無職業可就，於是放僻邪侈，作奸犯科，甚或挺而走險，流爲盜匪，社會亂源，即在於此，所以今後吾粵新建設首要是在此，極力發展國民經濟，務使人人有業，人人樂業，能如是則其他關於政治文化教育等問題，便可迎刃而解。

然則如何始能發展國民經濟呢？茲就鄙見所及，提供直接或間接關於國民生計之建設意見如下：

（一）開闢農田水利：粵省如北江連鄉省地區，崗巒起伏，山多田少，高原的田，春夏雨水充足，尚可耕種，秋冬時患亢旱，缺少一季收穫，政府須就實際情形督促各縣政府與人士合計開發水利，建築水閘，引水灌田，規模較大者裝置電機抽水，吾國如福州西南部高原，利用電氣供給，抽水灌溉農田，人民土地受益者，無慮數千百畝，政府若能統籌計劃，則此項事業的發展，實在影響民生不少。

（二）扶植造林墾荒：抗戰期間內，各地粮食，因來源短絀，時起不給的恐慌，人民爲了自力更生，同時得到政府協助，有許多高原荒地，既經開墾耕種，因此雜粮生產增加許多，裨益抗戰不小，戰後此項墾荒土地，應繼續耕植，由政府監督保護，同時並由政府獎勵造林事業，一面保護林木本身利益，一面收森林的調節水源，改善荒地，並收農業之利，其人口稀少，土地荒蕪，童山濯濯者，由政府實行移民作具體開墾植林的實施。

（三）開發鑛產資源：粵省邊地各縣，多產煤鑛，南路如電白，東路如寶安等縣，則鎢鐵豐富，因資本薄弱，或無法維持，或無甚成績，各處人民零星開採者頗多，但協助，今後政府應極力與人民合作，發展此項採鑛事業。並須大量開採，規模較大者，運用機器採掘，以收事半功倍之效，此外應責專司，調查全省鑛質鑛量，以爲盡量開發的準備。

（四）復興蠶桑事業：吾粵如南海順德等地，在昔蠶桑事業興盛時期，絲綢出品，暢售國外，及後日本以人造絲織品大量傾銷外國市塲，吾粵絲綢漸被壓倒，事實上自己泥守成規，漫無改進，以致成本太重，不[illegible]，事業遂一[illegible]須[illegible]入機器工業階段，對於此項蠶桑實業，須特別予以重視，急宜延聘專家研究以謀技術方面的改良，一面獎勵人民投資，並由政府籌資舉辦，以促成蠶桑事業的復興。

（五）獎勵種植樹膠：樹膠物質，不僅在日用物品或器械中占重要性，戰時武器，亦頗多以此爲原料，故歐美工業國，對樹膠之生產，努力經營，吾粵瓊崖地區屬於熱帶，適宜於種植樹膠，政府應統籌計劃，此項種植事業，或由政府籌資經營，或獎勵人民投資，使平時日用品原料，不需仰給於外，戰時又不受制於人，其利益不僅經濟發展而已。

（六）完成水陸交通：吾粵內河交通，關於工程方面，由治河處專門負責，向來是有名無實，敷衍了事，今後除加以特別整理外，所有交通工具，大小航輪，須力求[illegible]統籌計劃，以期交通暢通，配合需要，關於地面交通，除鐵路由中央經營外，其公路交通政府須努力以完成之，查全省公路共計一萬四千餘公里，目前可以暢通無阻者，僅四百餘公里爲全路線百分之三，政府似宜分別輕重先後，予以修復，交通行車，由人民承辦，政府予以嚴密監督，以期合乎現代交通標準。

（七）整理長途電話：粵省東西北三江，雖有長途電話總線，及各縣間或有電話支線的裝設，戰前已感電機件陳舊，經過戰時損失，當更破陋不堪使用，目前除各線路須急加以整理外，所有電話機件，應分別先後程序一律更換新式製造，增加支線，以完成全省電話網爲止，其商務發達，交通頻繁的市鎮，并裝設無線電話，藉以輔助有線電話的功效。

滬京漢粵同鬧煤荒
交通影響

【重慶十三日中央社電】經濟部次長何廉，近自滬，京、漢各地視察歸來，今日出席善後救濟總署記者招待會，報告長江下游煤荒情形稱：本人于十天前赴長江下游滬、京、漢各地視察，經濟部在各該區接收情形，深感煤荒問題嚴重，以京滬兩地論，平時每月需煤十八萬噸，包括交通車輛用煤工廠用煤及水電用煤等在內：即以目前情況論，因各項用煤量減少，然亦需十萬噸以上。又漢口平時每月用煤四萬至六萬噸，現在約需三四萬噸，總計以上三地平時每月平均需煤約廿四萬噸，現在約需煤十二至十五萬噸，刻下各該地存煤量依十天前之統計，京滬兩市存煤五至六萬噸，不敷一月之用，漢口存煤不及五千噸，更見貧乏，過去各該地用煤多賴各大產煤區供應，現在則因運輸工具缺乏，各大煤礦多已停工，少數礦區存煤亦無法運出，故因運輸工具缺乏，影響煤礦停工，又影響火車用輪船煤，交通更不暢達，即此三處而論，煤慌嚴重如此，大可憂慮。又據善後救濟總署署長蔣廷黻談云：該署昨接廣州來電云：當地煤荒嚴重，工廠多已停工，水電亦將發生問題，廣州電廠存煤僅敷十天之用云。

蓉市參會定期成立

【成都十三日中央社電】蓉市參會定十七日正式成立，并舉行首次大會，又新任川財廳長鄒漢祥，定十九日由渝飛蓉。

教部學術審議會 通過博士學位法規
著作發明美術獎勵金亦提高

【重慶十四日中央社電】教育部學術審議委員會十二日下午三時召開第二屆第十三次常會，到陳立夫、陳大齊、朱經農、杭立武、趙太侔、陳東原、吳正華、韓慶濂等由朱部長主席，茲探誌要案於後：（一）審議實施博士學位法規草案，經修正通過，博士學位詳定會組織法，及博士學位考試細則兩項草案，擬復行政院，俟會商考試院同意後，即可轉付立法程序頒行。（二）三十四年度著作發明及美術獎勵金額，經決議提高爲一等獎十萬元，二等獎六萬元，三等獎三萬元。定九月底截止申請，以遠道交通不便，難以如期寄到，擬定將申請期間，延至十一月底爲止。至美術部份，原擬就第四次全國美展揀選優良作品給獎，劃以四次美展短期內難以舉行，本年度該項獎勵暫不舉辦，原有名額移併下屆辦理。（三）專科以上學校教員經審查合格者一二一人，連同以前二一次審查合格者，共六七九一人，計教授二三六一人，副教授一〇〇二人，講師一六七一人，助教一七六七人。聞後方各專科以上學校教員，全數均已送審，除手續完備，著作審竣者，均已提會外，其餘均須補繳證件，著作或著作尚須審查。

厦市救濟災貧市民

【厦門九日中央社電】（遲到）據調查登記結果：貧民達一萬四千餘，善後救濟委員會今日發放賑米六百包，分五處施賑，貧苦災黎每人領得公米四斤，五口之家，即可一次得公米廿斤，黃市長等均親往視察施放情形，災黎數萬淪陷七載，今日之施賑，不過杯水車薪，災衆仍殷盼大量之賑助。市善後救濟委員會現決定緊急救濟辦法四項：（一）施放賑米，（二）收容難民難童，（三）籌募賑款，（四）辦理平糶。

【上海十四日中央社電】上海廣播電台偽使滬曙光電台有機會再度恭聆蔣主席雙十節前夕訓辭計，特訂十六日下午七時卅分重行播送蔣主席訓辭錄音片。

【北平十三日中央社電】長官部十三日派員接收在平市之偽軍官學校，接收後就原址設置十一戰區幹部訓練團，孫長官兼任團長。

灤縣地震一周 受災達數十里
浩劫之後亟待救濟

【北平十四日中央社電】灤縣來人談：該縣九月十九夜半十一時卅五分開始劇烈地震以後，斷續七日均在微震中（九月十九日曾報道平市地震）該地爲震源，受災範圍，如以縣城爲中心，南北約達五六十里，東西達三四十里，城南靠近嚴山之地，尚有流出黑水者，土崩地陷，恐怖異常，震動強烈，人民死傷甚多，就城內一地言，房屋倒塌數百，又人民死者七八十名，傷者二百餘，城外損失尚無確實統計，查該縣面積廣大，人口衆多，爲冀東巨邑，八年來飽受日寇蹂躪，且有灤河泛濫之害，今又遭地震之災，浩劫之後，民不聊生，亟待救濟。

滬廣播事業已陸續接收

【上海十三日中央社電】中央廣播事業管理處特派員馮簡來滬後，即指定京滬區由葉桂馨負責，現葉已陸續接收上海「國際」，「大東」，「黃浦」，「東亞」五家電台，其中除「大東」電台因受轟炸損壞，早已停止播音外，其餘「黃浦」，「上海」，「東亞」，「國際」五家均在繼續使用中。

【太原十三日中央社電】（一）交通部電信聯絡員成昌保奉派滬並接收電信，刻正辦理手續中。（二）中國農民銀行頃派郭興來并辦理分行復業事宜。

漢奸九名在日被捕

【重慶十四日中央社電】據美新聞處橫濱十三日電：美第八軍已補獲前日本控制下南京與滿洲兩偽政府之要員九名。

德境盟國管制會 請我派遣聯絡官
比希等國獲同樣通約

【巴黎十二日中央社專電】德境盟國管制委員會，已通知我國派遣聯絡官赴柏林，比利時，希臘，盧森堡，荷蘭，南斯拉夫，亦獲同樣通知。據悉：管制委員會聲明，因設備欠充，每一國家僅能派聯絡官一人，將來有更佳設備與充分準備時，則可派遣其他使節，聯絡官將與管制委員會直接保持密切接觸，是項聯絡工作，可能維持相當時間，蓋德國在最近期間，將不致設立中央政府也。

國軍英姿
我部隊入老撾區 華僑多遠道來迎

【河內十四日中央社電】我九十三師奉命進入老撾區，接受日軍投降，四日抵永珍（泰越交境）數萬方里內僑胞咸來歡迎，其中有自泰京曼谷趕來者，國軍入城，居民莫不簞食壺漿相迎，僑胞多生平未曾一睹國軍丰儀者，此次能在海外與國軍相晤，其歡欣狀難以形容，十日來歡迎會慶祝會未曾間斷，其熱烈情況，非河內等地所能幾及，老撾區日軍投降正迅速辦理中，日內即可竣事。

遠東航空線將大量增設
巨型客機正擬訂購中

【紐約十二日中央社合衆電】據美國版上海大美晚報稱：中國航空公司新辦若干定期客航包括（甲）自加爾各答經昆明至重慶每週三次；（乙）自重慶至桂林及廣州每週二次。據悉自中國方面獲得其他消息，以前泛美航空公司暫時不擬說明其今後之計劃，大美晚報繼稱：中航公司將擴充至東三省、日本、菲律賓，及遠東其他各地。據悉刻正計劃購買大批C54式飛機，泛美航空公司擬籌設規模巨大之遠東航空線，勢須大批巨型超級飛剪號，其速度每小時約三百至三百五十英里，載客在二百人以上，先擬于馬尼剌開闢此項航線，與遠東各大城市通航，然後再行定航遠東其他航線。

姓希特勒者必厄運重重

【漢堡十三日中央社路透電】希特勒之弟阿魯易斯，頃請准其以希勒爲姓，據稱：以希特勒爲姓，每使余遭遇困難。

波外長訪美

【重慶十四日中央社電】據美新聞處華盛頓十三日電，美國國務院稱：波外長李滋莫夫斯基，渠訪美之目的，在簽字於聯合國憲章，並對與美總統及國務卿會談，波蘭將爲第五十一簽字國。

聯合國粮食會議將在加舉行
我國鄒秉文率團出席

【華盛頓十三日中央社專電】我國農林粮食等部駐美代表團，由團長鄒秉文率領，定明日赴加拿大之北魁克，參與聯合國粮食農業機構之首次正式會議，該團有顧問及隨員各人。據鄒氏談稱：美國對此次會議異常重視，特派專家卅三人參與討論。該會將歷時兩週，代表有卅二人，印度十四人，挪威十一人。聯合國首次粮食農業機構，雖經於兩年前開會組成，但其工作迄仍附屬於聯合國其他工作之下，聯合國多數領袖，均信和平完全建立之時，各國將可一致合作。

美國接濟琉球粮食

【重慶十四日中央社電】據美新聞處馬尼拉十三日電：機船正分別運粮至琉球本島，但該島十五萬美軍中，五萬人之住所已爲颶風毀去，該島損失雖爲預估之三分之一，但美軍物資中有百分之七十須待補充。

瓊斯少將感謝華人熱誠相好

【北平十三日中央社電】美海軍陸戰隊瓊斯少將，十三日上午九時假東京民巷舊德使館舉行記者招待會，到各報社通訊社記者卅餘人，瓊斯少將稱：余十八年前曾在華服務，但未來北平，北平人情敦厚，風景宜人，早爲過去駐華美海軍陸戰隊所稱讚。太平洋戰爭爆發，由馬紹爾群島抵大琉球，各次戰役，余均參與，現奉命來平，指揮美軍來平者已達三五〇〇名，內有軍官二五〇名，空軍人員不在內，吾等駐紮時期之長短，尚未決定，吾等于塘沽上岸時，倍受貴國民熱烈歡迎，曾有二幼童謝余花籃兩隻，中美兩國向即保持親密友好關係，相信此後中美兩大民族，必能作更進一步之合作。

美優良菜種運抵京

【南京十三日中央社電】聯合國善後救濟總署首批援助我國之美國優良菜種，由農林部農業推廣委員會負責推廣繁植，其中一部特分配京滬區種植，現該種子千餘磅，已由該會秘書朱晉卿等由渝運携抵京。

商阿國局勢
美洲各國家

【重慶十四日中央社電】據美新聞處華盛頓十三日電：美國務院今日宣佈，美國與美洲其他國家就阿根廷現狀之會商業經開始。

豫省四縣撥發農貸

【西安十三日中央社電】河南靈寶，閿鄉，洛寧，盧氏四縣，曾迭電請中央撥發農貸，俾資購種，頃悉：是項貸款，業經農行決定爲三千二百萬元，由西安農行經手貸放，日內即可開始。

上海記者組聯誼會

【上海十四日中央社電】滬新聞界發起組織之記者聯誼會，十四日下午召開首次籌備會議，定廿四日開成立大會，並決議以會名義，歡迎美名記者魯思來滬等議案多件。

兩廣監察署設桂辦事處

【南寧十三日中央社電】兩廣監察使署奉令遷設廣州，全體員工已自百色抵此，轉赴廣州，據悉該署將在桂林設立辦事處。

曼谷盛傳英正向暹提出五十一條要求

【曼谷十三日中央社專電】曼谷現謠傳英國向暹羅提出廿一條要求，已增加至五十一條，新增之要求，係列在康提之雙方交涉中，所提出者內有暹羅須供給米一百萬噸，康提之討論中，亦論及暹羅之通貨問題，一般所懷幣跌價之懼心，已促英方在市場中金價之提漲，近二日來每十五公分之黃金已自幣三四九元漲至四八元。

滇越鐵路月內修復

【河內十四日中央社電】滇越鐵路越段自經我交部派員監督管理後，已按照修復計劃，督令日工兵二千名趕修，月內即可全部修復海防、河內、老街間鐵路運輸。

英掃雷隊抵廈港

【厦門十日中央社電】（遲到）英海軍掃雷隊二百餘人，由艦長恩特瓦薩及波頓兩少校率領，分乘姆里號福利滿脫號二艦，昨日午由港抵厦，與我海軍要港司令卜德浩少將會商廈港掃雷工作。另有掃雷艇八艘，明日將由港抵此。

我國空軍發祥地在重建中

【杭州十三日中央社電】記者曾赴我國空軍之發祥地之杭州筧橋機塲參觀，記者先赴航空學校舊址參觀，該校大廈外表，雖依如昔，惟內部則全被摧毀，僅存一軀殼而已，旋入機塲見機庫內停有我繳日軍之飛機三四架，正在整理，復往機塲參觀，見停有飛機多架，日昨飛此之美機三二八式機及B二五式機二十餘架均停于跑道之旁，機塲一角新搭有營遂十餘個，若干空軍地面工作人員。

東京灣掃雷積極進行中

【河內十四日中央社電】東京灣掃雷工作，正由中美雙方積極進行中，據軍事當局宣佈，如掃雷工作能順利如限完成，則自海防至上海上航運，可于四十日內重開。

特等難民
由渝返宜昌難民一批發現攜百萬元者甚多

【重慶十三日中央社電】民本輪十三日晨八時由朝天門碼頭啓碇開駛宜昌，乘客五百餘人，內有難民二五〇人，按照規定，此等難民上船時，須集中點名檢查，以免冒名頂替，並限每人不得携帶現款十萬元以上，當昨日下午檢查上船時，竟發現此等難民羣中，携帶現款者甚多，其中一人有黃金四十兩，另一人身藏黃金九條，携帶百萬現款者，亦復不少，檢查未竣，一部分難民達五十二人，并悉前次搭船東下之難民六五人中，有不少携帶大批現鈔者，中有一人竟携款二十餘萬元，且查悉有以二十萬元購買難民證一張者。